

COMO DEPOSITAR UM PCT

© oconsultorempatentes.com

SOBRE ESTE E-BOOK

O presente e-book é um tutorial de como depositar um pedido de patente PCT quando o titular já tem um pedido de patente brasileiro e pretende entrar na fase internacional do PCT.

O caminho inverso, PCT de titular estrangeiro que entra para fase nacional brasileira, é completamente distinto do procedimento descrito no presente tutorial.

* PCT é a sigla para Patent Cooperation Treaty, que é um dos grandes acordos de internacionalização de patentes. A outra forma de internacionalização é o CUP, a Convenção da União de Paris.

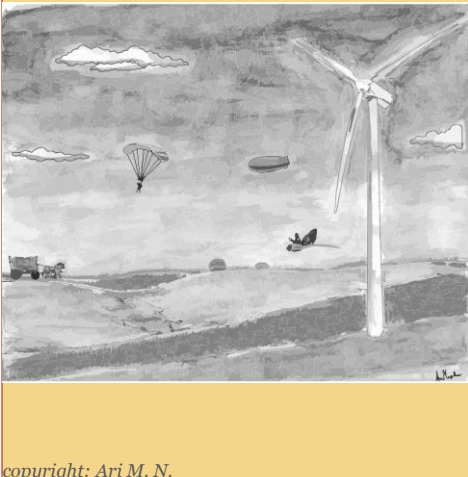

copyright: Ari M. N.

INTRODUÇÃO

Existem duas formas de depositar um pedido de patente PCT:

- 1 - primeiro depositar um pedido de patente no Brasil e depois depositar no PCT;
- 2 - depositar diretamente no PCT, depois escolher os países que quiser (inclusive o Brasil);

A presente instrução trata apenas da primeira forma (depositar um pedido de patente no Brasil e depois depositar esse mesmo documento no PCT).

Neste caso, o Receiving Office, OBRIGATORIAMENTE tem de ser o escritório Brasileiro (INPI), o ISA (i.e., a autoridade de busca) pode ser outro escritório.

Quando o Receiving Office é o Brasil, as autoridades de busca que o titular pode escolher para o PCT, são: o próprio INPI brasileiro; o escritório Austríaco de Patentes; o EPO (escritório europeu); o Escritório Sueco de Patentes ou o USPTO (escritório americano). vide [link](#)

A escolha de cada ISA depende de: preço; respaldo da decisão do escritório escolhido em investidores interessados na invenção; e na aceitação de patentes reivindicando temas mais abstratos como *softwares* e *business methods* por cada escritório (o USPTO costuma ser menos rigoroso no exame desse tipo de tecnologia).

A seguir, vamos falar dos procedimentos mais utilizados pelos agentes brasileiros: a escolha do INPI brasileiro e o EPO europeu como autoridade de busca.

Escolhendo o INPI brasileiro como ISA:

- Preencher o formulário RO 101 (em versão português, disponível na internet em [link](#)); *não esquecer de inserir postal code no formulário, ticar boxes com perguntas e assinar ao final com caneta de ponta grossa preta.
- Recolher procuração do titular (quando cabível);
- Imprimir o pedido de patente tal como depositado no Brasil;

• Pagar e recolher comprovante de pagamento das seguintes Guias de Recolhimento da União (GRUs): 201 (transmissão de depósito), 253 (cópia de prioridade), 293 (remessa das taxas oficiais), 266 (busca). Cada GRU é emitida no site do INPI no seguinte [link](#);

➔ Apresentar tudo isso em 3 vias (cada qual em um envelope) ao INPI. A última via volta ao escritório com um selo do INPI que contém a data de depósito, as demais vias ficam com o INPI.

Todos os documentos devem ser levados à sede do INPI no RJ ou delegacias nos demais estados (em São Paulo, se dirigir à delegacia do INPI na rua Tabapuã Nº 41, 4º andar, Itaim, demais estados, consultar "[delegacias do INPI](#)").

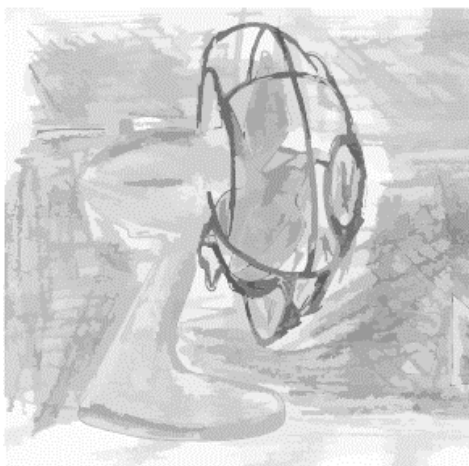

[copyright: Ari M. N.]

Fale Conosco

[o consultor em patentes]

[oconsultorempatentes.com]

[11-995111782]

[ari.m@mnip.com.br]

Sobre as taxas pagas quando o Brasil é escolhido como ISA:

- Taxa de busca brasileira: R\$ 1685,00 ([verificar possíveis alterações na taxa](#))
- Taxa de transmissão de depósito: R\$ 260,00 ([verif poss alt na taxa](#))
- Taxa de emissão de cópia de prioridade: R\$ 200,00 ([verif poss alt na taxa](#))
- Taxa de remessa de taxas oficiais: 1330,00 CHF (1330 francos suíços para um documento de 30 folhas, folhas adicionais + 15 CHF / folha [incluindo as 4 folhas do RO 101] -> tem de ver a cotação do CHF do dia no [Banco Central](#), converter esse valor em real e digitar o resultado na guia 293 paga no INPI. Em julho de 2018 a cotação do CHF está em R\$ 3,85. ([verificar possíveis alterações na taxa](#))

Total aproximado: R\$ 7265,00*

* considerando a cotação do franco suíço em 13.07.18

EPO Europeu como ISA:

* Além da Europa, há como escolher os EUA, o escritório austríaco ou o escritório sueco, mas o procedimento é basicamente o mesmo, o que altera é o valor da taxa.

- Preencher [versão em inglês do formulário RO 101](#);
- Recolher procuração bipartida (inglês/português);
- Traduzir todo o pedido de patente para inglês;
- Imprimir o pedido de patente;

- Pagar e recolher comprovante de pagamento das seguintes Guias de Recolhimento da União (GRUs): 201 (transmissão de depósito), 253 (cópia de prioridade), 293 (remessa das taxas oficiais), 293 (taxa de busca) **. [link](#)

** há quem some o valor da “remessa das taxas oficiais” com a “taxa de busca” e insira o montante na guia 293, as duas formas estão corretas e irão passar no crivo do INPI e do PCT.

➔ Apresentar tudo isso em 3 vias (cada qual em um envelope) ao INPI. A última via volta ao escritório com um selo do INPI que contém a data de depósito e um número de protocolo, as demais vias ficam com o INPI.

Levar tudo isso a uma delegacia do INPI ou ao prédio central do RJ:

Em São Paulo: rua Tabapuã Nº 41, 4º andar, Itaim.

No Rio de Janeiro: Rua Mayrink Veiga, 9, Centro.

Em outros estados, vide: [delegacias do INPI](#).

Comentários sobre as taxas:

Taxa de busca no escritório europeu: EUR 1775,00 -> tem de ver a cotação do EURO do dia do pagamento no Banco Central Brasileiro, converter esse valor em real e digitar o valor correspondente na guia 293 do INPI. ([verificar possível alteração na taxa](#))

Taxa de tramitação: R\$ 260,00

Taxa de emissão de cópia de prioridade: R\$ 200,00

Taxa de remessa de taxas oficiais: 1330,00 CHF (1330 francos suíços para um documento de 30 folhas, folhas adicionais + 15 CHF / folha [incluindo as 4 folhas do RO101]) -> tem de ver a cotação do CHF do dia no Banco Central, converter esse valor em real e digitar o resultado na guia 293. ([verificar possíveis alterações na taxa](#))



[copyright: Ari M. N.]

Fale Conosco

[o consultor em patentes]

[oconsultorempatentes.com]

[11-995111782]

[ari.m@mnip.com]

Total aproximado: R\$ 13.568,00 *

* considerando cotações do euro e francos suíços em 13.07.2018

COMENTÁRIOS FINAIS

O processo do PCT não acaba por aí. O titular ou seu procurador ainda tem de acompanhar o processo administrativo do documento até a emissão IPRP e entrada nas fases nacionais do documento. Opcionalmente, o titular também pode protocolar uma resposta ao written opinion, quando a opinião dos examinadores do PCT for desfavorável.

Enfim, a complexidade do processo PCT não acaba após o depósito. Muito pelo contrário, ela se torna ainda mais complexa... É preciso estar atento e muito bem informado para realizar com proeza esse procedimento de internacionalização do pedido de patente pela via do PCT.

Ficou com alguma dúvida? Quer terceirizar o serviço de internacionalização de seu pedido de patente a uma equipe qualificada? Quer ajuda com a escolha dos agentes no exterior responsáveis pelo seu documento nas fases nacionais da patente?

Entre em contato:

[o consultor em patentes]

[oconsultorempatentes.com]

[11-99544-6409]

[info@mnip.com.br]



INFO@MNIP.COM.BR



+55 11 95448-6409



+55 11 95448-6409



WWW.MNIP.COM.BR